ごあいさつ

この度はWindows® 用ソフト「ロックマンX4」をお買い上げいただき、誠にありがとうございました。ゲームを始める前にこの「解説書」をお読みいただき、正しい使用方法でご愛用ください。なお、この解説書は大切に保管してください。

動作環境

このゲームをプレイするためには、以下の環境が必要です。

	Windows®95/98/98SE/Me/2000/XP（日本語版）対応
CPU	Pentium®133MHz（Pentium®200MHz以上推奨）
メモリ（内蔵RAM）	32MB以上推奨
ディスプレイ解像度	640×480ドット以上　256色以上
CD−ROMドライブ	4倍速以上
オーディオ	DirectSound対応カード（DirectX®6対応）
ビデオカード	DirectDraw対応カード（DirectX®6対応）
入力デバイス	キーボード・ゲームパッド
HDD空き容量	46MB以上の空き容量

＊本ソフトをご使用になるには、ご使用のパソコンがDirectX®6に対応している必要があります。

• Pentium®は米国インテル社の登録商標です。
• Windows®95の正式名称はMicrosoft®Windows®95です。
• Windows®98の正式名称はMicrosoft®Windows®98です。
• その他記載されている会社名、製品名は各社の商標または登録商標です。

おことわり

商品の企画・生産には万全の注意を払っておりますが、万一誤作動を起こすような場合がございましたら恐れ入りますが弊社サポートセンターまでご一報ください。

なお、ゲーム内容についてのお問い合わせにはお答え出来ませんのでご了承ください。

「ロックマンX4」は株式会社カプコンが独自に制作したビデオゲームであり、この作品および商品についての著作権、工業所有権、その他の諸権利は株式会社カプコンが保有しております。

「ROCKMAN X4」is an original game produced by CAPCOM CO.,LTD. CAPCOM CO.,LTD. reserves all the copyrights, trademarks, and other industrial property rights with respect to this game.

CONTENTS もくじ

ゲームのセットアップ ―― 3
登場キャラクター紹介 ―― 5
操作方法 ―― 6
ゲームの始め方 ―― 7
アクション画面の見方 ―― 8
武器選択画面 ―― 8
基本アクション ―― 9
エックス・パーツパワーアップ ―― 10
ゼロ・ラーニングシステム ―― 11
ライドアーマー ―― 12
ライドチェイサー ―― 12
アイテム ―― 13
オプション ―― 14
セーブ方法 ―― 14
ボスキャラ紹介 ―― 15

ストーリー

西暦21××年。人間的思考をもったレプリロイドと人間とが、共存し、繁栄している世界。
この世界には2つの大きな組織があった。電子頭脳に故障をきたしたレプリロイドを処理するための「イレギュラーハンター」と大規模な災害時に迅速な対応をするために設置されたレプリロイドだけの軍隊「レプリフォース」である。
両者はこれまで、おたがいに助け合い協力しながら、それぞれの任務を行っていた。
だが、ある日、巨大な軍事力を持ったレプリフォースが最高司令官の「ジェネラル」をリーダーとして、いっせいにクーデターを起こし各地を占拠してしまった。
イレギュラーハンター指令部は、ただちにレプリフォース全体をイレギュラーと認定し、エックスおよびゼロに出撃命令を下した。
レプリフォースは、なぜ反乱を起こしたのか？
ハンターたちは大きな疑問を胸に抱きながらも、戦いの中にわ我が身を投じていく。
そして戦いの果てに彼らが目にしたものとは・・・。

1 Windows®を起動した状態で本ソフトCD−ROMをCDドライブにセットすると自動的にセットアップがはじまります。
自動的にウィンドウが表示されない場合は「マイコンピュータ」の本ソフトのCD-ROMをダブルクリックしてください。ここでセットアップ（ハードディスクにCD-ROMのデータをコピーすること）するためのフォルダを指定してください。

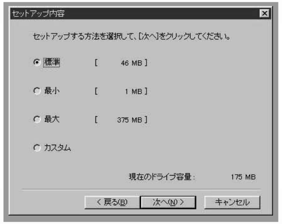

2 次にセットアップする方法を指定してください。

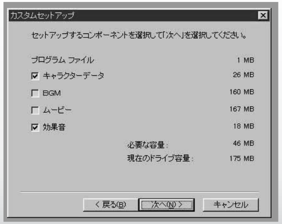

3 「セットアップ方法」のところで「カスタム」を選択された場合、この画面が表示されます。ここではインストールしたいコンポーネントをクリックしてください。

4 ご使用の本体にDirectX®6.1、Indeo® Video5がインストールされていない場合は、インストールしてください。

注意 画面上ではDirectX5と表示されていますがDirectX6.1がインストールされます。ご使用のPCが対応しているか御確認下さい。ご不明な場合はインストールしないで下さい。ロックマンX4のインストール後でもDirectXを手動でインストールすることができます。

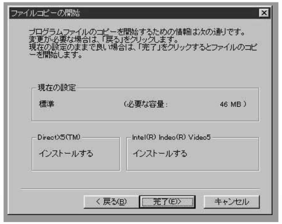

5 以上でセットアップの指定は終わりです。指定した内容に変更がなければ「完了」をクリックしてください。

二回目以降のセットアップ	二回目以降は、本ソフトをセットすると自動的にゲームが始まります。自動的に始まらない場合は、本ソフトがCD-ROMドライブに入っている状態で、「マイコンピュータ」の本ソフトのアイコンをダブルクリックするか、スタートメニューの「プログラム」−「CAPCOM」−「ロックマンX4」の中にある「ROCKMANX4」を選択するとゲームがスタートします。
ロックマンX4を削除する	スタートメニューの「プログラム」−「CAPCOM」−「ロックマンX4」の中にある「アンインストール」を選択すると、全てのゲームが削除されます。 ※DirectXは削除されません。

※ゲーム中はCD-ROMを取り出さないでください。

ゼロ

エックスの理解者であり、親友でもある特A級の凄腕ハンター。第0特殊部隊の隊長をつとめる彼は、常に冷静で、ためらうことなく任務を遂行する。

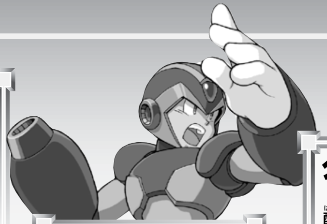

エックス

本編の主人公。「イレギュラーハンター」第17部隊の隊長。彼の心は平和を守る使命感と、破壊をためらう優しさとの間で、常に揺れ動いている。

ダブル

「イレギュラーハンター」に配属された、新米のハンター。性格はあわてん坊で、おっちょこちょい。エックスの部下として、さまざまなサポートを行う。

ジェネラル

すべての兵士から、信頼と尊敬をかちえている「レプリフォース」の最高司令官。だが突如としてクーデターを起こし、エックスらと敵対してしまう。

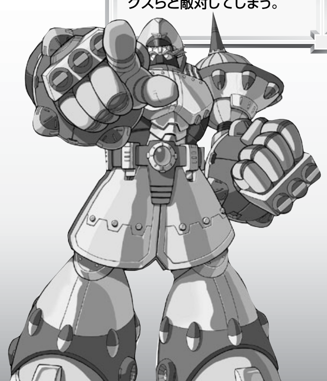

カーネル

レプリロイドだけの軍隊「レプリフォース」の若き士官。軍人として優秀であるだけではなく、部下や妹を思いやる、優しい一面も持っている。

アイリス

カーネルの妹。今回の事件でゼロに助けられ、しだいにゼロにひかれていくようになる。兄とゼロの戦いを、なんとか止めようとするのだが…。

このボタン配置はMicrosoft®Sidewinder®ゲームパッドをモデルにした初期設定です。他のジョイパッドでもプレイできます。設定はオプションモードで変更することができます。(P.14参照)

		ゲームパッド（SideWinderの場合）	キーボード
移動/はしごの昇降		＋	カーソルキー
ゲーム開始/武器選択画面		スタートボタン	Enter
ダッシュ		Cボタン	Z
ジャンプ/壁蹴り（キャンセル）		Bボタン	X,Esc
攻撃（決定）		Aボタン	C
ギガアタック		Yボタン	F
エックス：特殊武器に変更	ゼロ：———	L・Rボタン	A・S
エックス：エックスバスター	ゼロ：必殺技	Xボタン	V
画面表示切替(ウィンドウ/フルスクリーン)		F4	
解像度切替		F5	
色数の切替		F6	
表示画面サイズ切替		F7	
タイトル画面に戻る/終了		F9	

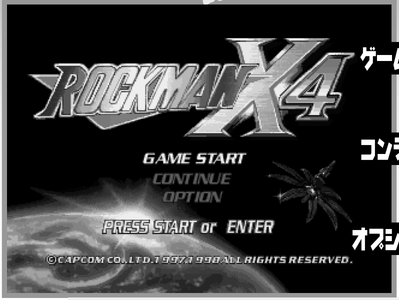

ゲームスタート

タイトル画面で「GAME START」を選択して、決定ボタンを押すとゲームを最初から始められます。

コンティニュー

セーブしたデータがある場合
「CONTINUE」で、ゲームを途中から始められます。
（P.14「セーブ方法」参照）

オプションモード

「OPTION MODE」を選択して決定ボタンを押すとオプション画面になります。ボタンの配置やサウンドの設定を変更できます。（P.14「オプション」参照）

プレイヤーセレクト

「GAME START」でゲームスタートした時、プレイヤーセレクトでエックスかゼロかを選択します。（ゲーム途中でのプレイヤーの変更はできません。）

ステージ選択画面

オープニングステージクリア後、8ステージの中から、ステージを選択することになります。

ステージの選択

方向キーでカーソルを動かし、決定ボタンでステージがスタートします。

全体マップ

ステージ全体の地図が表示されます。

ステージ

選択したステージイメージが表示されます。

① ライフエネルギーゲージ

プレイヤーの残り体力が表示されます。これがなくなるとプレイヤーの残り人数が1人減ります。

② プレイヤーの残り人数

プレイヤーの残り人数です。現在のプレイヤーの人数は含まれません。これがなくなるとゲームオーバーになります。

③ 武器エネルギーゲージ

現在使用している武器の残りエネルギーを表示します。

④ ボスエネルギーゲージ

ボスの残りエネルギーが表示されます。

特殊武器表示エリア

現在持っている特殊武器あるいは必殺技を表示します。

エックスの場合

方向キーで使用したい武器にカーソルをあわせ、決定ボタンを押すと武器チェンジできます。
（アクション画面中、Lボタン・Rボタンを押すことでも順送りで選択できます。）

ゼロの場合

現在使える必殺技とコマンドを表示します。

プレイヤー情報

プレイヤーの現在の体力と残り人数を表示します。EXアイテムを持っている場合、EXと表示されます。（EXアイテムP.13参照）

エスケープユニット

緊急脱出装置です。一度クリアしたステージならば、これを使ってステージ選択画面に戻れます。

オプション

オプションモードに入ります。（P.14参照）

エックスの基本攻撃

普通に押すと「エックスバスター」が撃てます。ボタンを一定時間押し続けてから離すと、より強力な「チャージショット」が撃てます。

ゼロの基本攻撃

ゼロは強力な「ゼットセイバー」で剣による攻撃をします。タイミング良くボタンを押すと「縦斬り」→「横斬り」と連続技になります。

ジャンプ

ボタンを押している時間によって、ジャンプの高さを調整できます。はしごにつかまっている時にジャンプボタンを押すことで落下することができます。

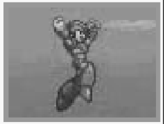

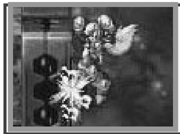

壁蹴り

壁接近時に壁に向かって方向キーを押しながらジャンプボタンを押すと、「壁蹴り」ができます。壁を伝ってより高いところへジャンプできます。

ダッシュ

地上にいる時にダッシュボタンを押すとダッシュします。また、方向キーを左右どちらかに連続2回押すことでもできます。

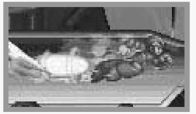

ダッシュジャンプとダッシュ壁蹴り

ダッシュボタンを押しながら、ジャンプすると「ダッシュジャンプ」「ダッシュ壁蹴り」ができ、より遠くへ飛ぶことができます。

エックスはステージのどこかに隠されている『パーツカプセル』に入ることにより、頭、腕、胸、足のパワーアップパーツを手に入れることができます。

アームパーツ

2種類のアームパーツのうち、どちらか1つを選択します。「ストックチャージショット」と「プラズマチャージショット」です。どちらのアームパーツも特殊武器のチャージが可能になります。

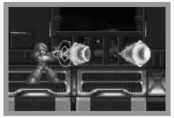

ストックチャージショット

最高4発までチャージショットを溜められます。溜めた分だけチャージショットを連射できます。

プラズマチャージショット

貫通する巨大なチャージショットです。ヒットした時にプラズマが発生し追加ダメージを与えます。

ヘッドパーツ

ヘッドパーツはエックスの攻撃能力を最適化し、特殊武器の使用量が無制限になります。ただし、特殊武器のチャージには武器エネルギーを消費します。

フットパーツ

「エアダッシュ」と「ホバリング」ができるようになります。

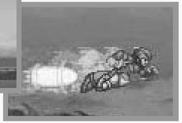

ホバリング

空中でジャンプボタンを押すと、一定時間浮遊できます。方向キー左右で前進、後退ができます。一定時間経過するか、ジャンプボタンを押すと落下します。

エアダッシュ

ジャンプ中にダッシュボタンを押すか方向キーをすばやく2回押すと空中でダッシュができます。

ボディパーツ

敵からダメージを受けたり、ライフアイテムを取ることで、ボディパーツにエネルギーを蓄積します。ボディパーツのエネルギーが満タンになるとギガアタックボタンでノヴァ・ストライクが使えます。

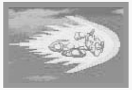

ゼロはボスを倒すことで、ボスの必殺技を獲得していきます。コマンドを入力することで技がでます。
これ以外にもまだまだあるので探してみましょう。

※コマンドで使用するボタンは
初期設定のものです。

くうえんぶ 空円舞

ジャンプ中＋ジャンプ

ジャンプ中にもう一度ジャンプができます。タイミングよく使えばより高く、遠くへジャンプできます。

りゅうえんじん 龍炎刃

地上で方向キー⬆＋必殺技（Xボタン）

炎エネルギーによる対空必殺技です。

ひえんきゃく 飛燕脚

ジャンプ中＋ダッシュ
または方向キー×2

空中でのダッシュが可能になります。ただし、ダッシュジャンプからのエアーダッシュはできません。

ひょうれつざん 氷烈斬

ジャンプ中方向キー⬇＋必殺技（Xボタン）

氷エネルギーによる急降下攻撃。地上にいる敵に対して有効です。

あるステージにどこかにあるレプリフォース新型のライドアーマーを探し出すと使用できます。ライドアーマーに重なることで乗り込むことができ、方向キー上＋ジャンプボタンで降りることができます。

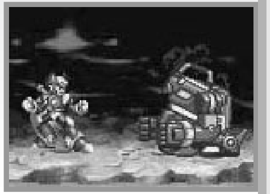

RIDEN

ライデン

攻撃ボタンで強力なパンチ攻撃ができます。さらにタイミング良く攻撃することで、連続技を繰り出すことができます。

イーグル

飛行タイプのライドアーマー。空中でジャンプボタンを押すことでホバリング移動ができます。攻撃ボタンでショットが撃てます。

EAGLE

あるステージではライドチェイサーに乗って高速で移動できます。ダメージを受けるとプレイヤーもダメージを受けます。

操作方法

方向キー左右で前進後退。攻撃ボタンでショット攻撃。ダッシュボタンでウイリーアタック。体当たり攻撃ができます。

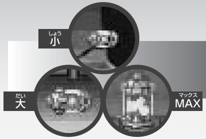

ライフエネルギー

小、大、MAXの3種類あります。
小は体力を少し、大は多めに、MAXは完全に回復します。

武器エネルギー

小、大、MAXの3種類あります。
小は体力を少し、大は多めに、MAXは完全に回復します。

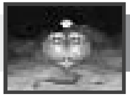

ライフアップ

プレイヤーのライフゲージが少し伸びます。

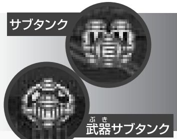

サブタンク

ライフサブタンクと武器サブタンクの2種類があります。各エネルギーアイテムを取ることでサブタンクにエネルギーを溜められます。サブタンクを使うと溜まったエネルギーの分だけ、体力あるいは武器エネルギーを回復できます。サブタンク自体は使用してもなくなりません。

1UP

プレイヤーの残り人数が1人増えます。
最高9人までです。

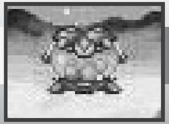

EXアイテム

プレイヤーの初期人数を3人から5人に増やしてくれます。

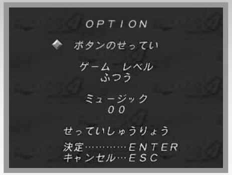

ボタンの設定

方向キーで設定を変えたい項目に移動して、割り当てたいボタンを押すと、そのボタンに変えることができます。

ゲームレベル

「やさしい」を選択すると敵から受けるダメージが半分になるイージーモードでゲームが始まります。

ミュージック

ゲーム中に使われているBGMをテストすることができます。

「せっていしゅうりょう」にカーソルを合わせて決定ボタンを押すと前の画面にもどります。

- ●ステージクリアした時およびゲームオーバーになった時にセーブできます。
- ●セーブ画面ではゲームの進行状況とオプション設定をセーブできます。
- ●データブロック1つにつきエックスとゼロのデータあわせて3個までデータセーブできます。
- ●データブロックは2つあります。
- ●コンティニュー画面にはいると、ロード実行画面に移り、前回遊んだ続きからプレイする

各ステージにいるボスを倒せば、ステージクリアだ。ボスを倒せばボスが使っていた強力な特殊武器や必殺技をゲットできるぞ!

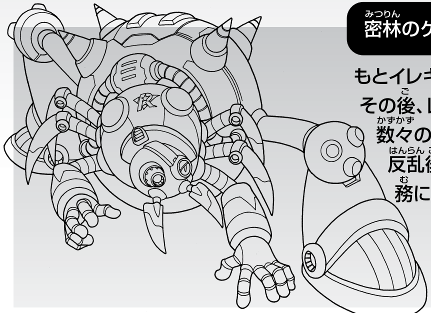

密林のゲリラコマンダー ウェブ・スパイダス

もとイレギュラーハンターで、ゼロとはかつて同僚だった。その後、レプリフォースに入隊し、ゲリラ部隊の隊長として、数々の武勲をたてる。
反乱後は、ジャングルの奥に隠されたビーム兵器の守備任務にあたっている。

ライトニングウェブ

ダメージを与えるほか、壁蹴りもでき、移動手段にも使えます。

極北の暴れん坊 フロスト・キバトドス

レプリフォースの問題児。イレギュラーとして処分されかかっていた所を、ジェネラルに拾われ、軍人となる。
ガンガン暴れることが、軍人の任務だと思っているため、今回の反乱を歓迎し、楽しんでいる。

フロストタワー

巨大な氷の塊を下方向に発射します。地面に刺されば、トラップとしても使えます。

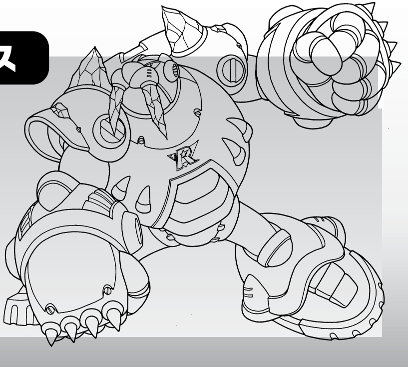

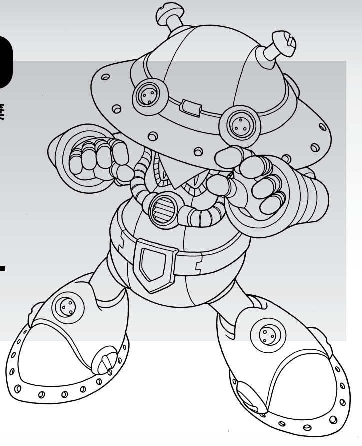

廃虚の小悪魔 スプリット・マシュラーム

バイオラボラトリーを管理するためのレプリロイド。ラボが廃棄されたと同時に処分されたはずだが、何者かによってよみがえった。
反乱と同時にラボを要塞化し、侵入してくる者を面白半分に攻撃してくる。

ソウルボディ

エネルギー体の分身を作り、攻撃します。

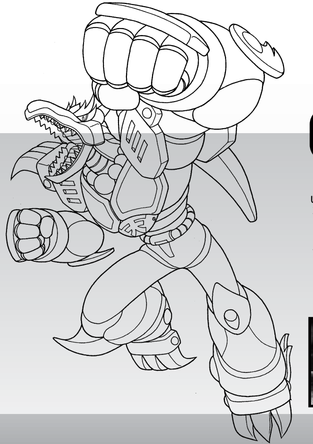

爆炎の武闘家 マグマード・ドラグーン

イレギュラーハンター第14特殊部隊の隊長。素手による格闘術をきわめた武闘家でもある。
反乱後、突然イレギュラーハンターを裏切り、行方不明に。
火山にこもり、彼を処理しにきたハンターたちを返り討ちにしている。

ライジングファイア

真上に炎弾を発射します。対空兵器として使えるほか、特定の物を燃やすことができます。

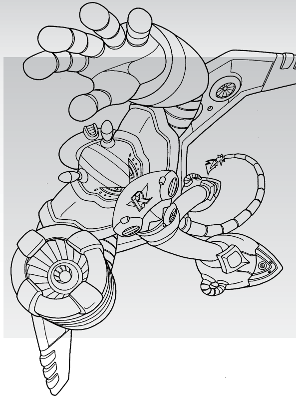

アクア・デストロイヤー ジェット・スティングレン

レプリフォース海軍に所属するたたきあげの軍人。軍を誇りに思っており、ジェネラルやカーネルを理想の軍人として尊敬している。反乱と同時に都市の地下動力部を破壊し、大混乱におとしいれたあと、海へと脱出した。

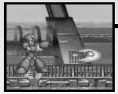

グランドハンター

地形に沿って小型エイが進みます。壁や床にいる敵に対して有効です。

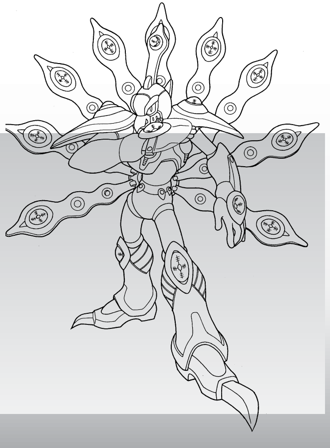

ネットワーク・ガーディアン サイバー・クジャッカー

もとはコンピュータに侵入してきたハッカーを破壊するための防衛プログラムだった。だが、何者かが、このプログラムを高慢で残酷なものに改造してしまったため、ネットワークにアクセスする者を無差別に破壊する存在となった。

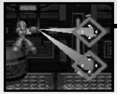

エイミングレーザー

カーソルを動かし、敵を同時に3体までロックオンでき、レーザーで攻撃します。

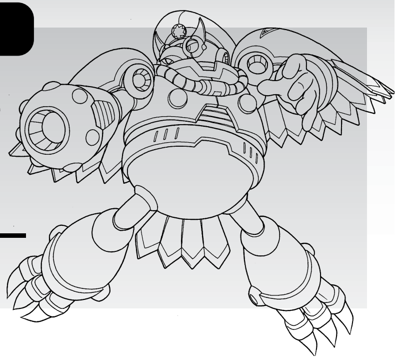

大空の参謀長 ストーム・フクロウル

参謀本部に所属するレプリフォースきっての知将。軍人としての誇りが高く、イレギュラーと認定されたことに対し、強い憤りを感じている。
反乱後は、空軍による陽動作戦を遂行するため、空中艦隊の指揮官として戦地におもむく。

ダブルサイクロン

両側に真空の竜巻をとばします。敵に囲まれたり、上にいる敵に対して有効です。

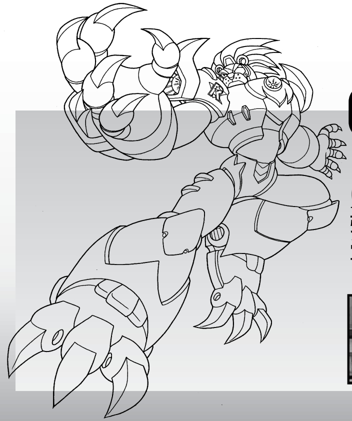

鋼の破壊王 スラッシュ・ビストレオ

レプリフォースの中でも1・2を争う乱暴者。入隊したきっかけは「大暴れしたかったから」という単純なもの。戦場ではどんな強い敵も恐れぬ勇猛果敢な兵士。反乱後は、補給作戦のため、軍用列車の守備任務についている。

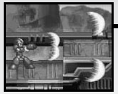

ツインスラッシャー

2方向に同時にスラッシャーを発射します。前方に対して広角度に攻撃します。